

**RAPPORT SUR LES TRAVAUX EXECUTES  
DANS LE GROUPE D' ANGKOR PENDANT LES MOIS  
DE DECEMBRE 1958 ET JANVIER 1959**

**II. -- PRASAT SUOR PRAT, TOUR N° IV --:--:--:--:--**

La fixation en place des blocs de latérite posés au-dessus du niveau du socle par rapport à l'axe central, dès le mois de décembre, l'installation de nouveaux échafaudages (photo n° 8398) dont l'installation a été difficile et dangereuse.

<u>REPARTITION DES TRAVAUX :</u>		Déc.	Janvier
1) Angkor Thom, porte Sud :	les barres de contreventements sur les quatre piliers, trois galans	28	28
2) Prasat Suor Prat, tour n° IV :	les échafaudages et la reprise des blocs de latérite	11	10
3) Neak Pean, bassin central :	avec poutres, les ouvriers	9	10
4) Baphuon, étude du chantier :	avec des risques de basculement		
5) Entretien, équipe Mao Poch :		8	6
6) " " " Van Tan :	à côté Sud, Ouest et Est :	27	20
7) " " " Khway Mang :	en place fin de l'année (photo n° 8399)	13	13
8) " " " Kep Saing :	deuxième pas encore fini au début, fin de janvier 1959 (photo n° 8400)		8
9) Services divers :	durant le dernier mois, faute de pouvoir procéder à la mise en place de la tour de la tour de la tour	46	49
		142	144

**III. ANGKOR THOM, porte Sud, mur Est :**

Dans le courant du mois de décembre 1958, la dernière assise de latérite était posée et scellée (photo n° 8396). La grue trépied, qui jusque là levait les blocs de latérite et les amenait à leur place définitive, a été aménagée pour le transport des terres, grâce à une benne basculante arrimée en bout de câble (photos n° 8396 et 8397).

V. Début janvier 1959, commençait le bourrage des terres, en arrière du mur. A la fin du mois, il ne restait plus que 15 mètres à remblayer sur la partie Nord du chantier (photo n° 8397).

de décembre 1958 et janvier 1959, sur les plans et petit croquis.

.../.../...

II. - PRASAT SUOR PRAT, partie Nord, tour n° IV :

La remise en place des blocs de latérite situés au dessus du niveau du deuxième redent a nécessité, dès le mois de décembre, l'installation de nouveaux échafaudages (photo n° 8398) dont le montage s'est révélé difficile et dangereux.

Dès la fixation des barres de contreventements sur les quatre faces, au haut de l'échafaudage, trois palans étaient frappés sur les poutrelles supérieures et la repose des blocs de latérite reprenait (photo n° 8399).

Au fur et à mesure que le niveau s'élève, les ouvriers éprouvent de plus en plus de difficulté à se mouvoir sur une surface de plus en plus restreinte, avec des risques de basculement de blocs en cours de repose.

III. - NEAK PEAN, bassin central, côtés Sud, Ouest et Est :

VII. - Pendant le mois de décembre 1958, quatre nouvelles assises sont venues s'ajouter aux cinq déjà en place fin novembre (photo n° 8400). Le neuvième gradin qui n'était pas encore fixé au ciment, l'a été au cours des premiers jours de janvier 1959 (photo n° 8401). Dans le courant de ce dernier mois, faute de pouvoir obtenir du ciment pour la fixation des blocs de grès, j'ai fait procéder à la mise de niveau de la toute dernière assise du côté Ouest qui constitue une sorte de bordure autour des bassins (photo n° 8402). L'équipe s'est ensuite transportée sur le côté Est du bassin et a commencé, aidée de la grue sur chenilles, la dépose des gradins de cette partie du bassin (photo n° 8403).

IV. - BAPHUON, étude du monument avant anastylose :

Notre Chef de chantier, M. Contant, poursuit son étude détaillée de la pyramide, prenant de très nombreuses photos et établissant des fiches destinées à faciliter notre travail d'anastylose.

Notre dessinateur a commencé le relevé détaillé du côté Est de la première terrasse et du gopura III Est.

V. - ENTRETIEN :

Les trois équipes ont fonctionné normalement durant les mois de décembre 1958 et janvier 1959, sur les grand et petit circuits.

Une première reconnaissance sur la pente Nord de la colline a fait découvrir :

..//..

VI. - TRAVAUX DIVERS A LA CONSERVATION :

Hangar à moulages : ce hangar de 5,00 x 20,00 a été terminé. Situé approximativement dans le prolongement du grand hangar métallique, il est orienté Nord-Sud. Sur son côté Sud, il comporte une pièce aménagée pouvant abriter unouvrier et sa famille.

Laboratoire photo : aménagement terminé.

Logements Sud : l'eau a été amenée dans tous les compartiments. Sur la partie Est du bâtiment, la construction d'un nouveau logement a été commencée et le plan d'une petite cuisine double a été tracé.

VIII. -

Nota : pendant presque tout le mois de janvier 1959, il fut impossible de se procurer du ciment au Cambodge, ce qui eut pour effet de ralentir sensiblement le travail sur les chantiers.

VII. - Découverte d'un prasat inédit :

Le 11 novembre 1958, au village de Tbeng, situé à l'Ouest du massif des Kulen, on me signalait un prasat placé sur le Phnom Veak (15 G 20 - 112 G 96), colline située à 6 km au Nord - Nord Est du Phnom Bok. Je me suis rendu sur les lieux et ai constaté effectivement la présence d'une tour. De retour à la Conservation, j'ai cherché sans succès dans l'I.K. l'identification de ce monument. De même, l'examen des journaux de fouilles et des divers documents de la Conservation n'ont donné aucun résultat. Il semble donc bien que le prasat Veak soit inédit.

Dans le courant du mois de janvier 1959, j'ai fait procéder au débroussaillage du prasat et de ses alentours. (photos n° 8404 et 8405). Celui-ci, manifestement remanié au cours des siècles, est orienté à l'Est. Il repose sur deux terrasses de latérite de 1 m de haut chacune. La première terrasse mesure 18,00 x 32,00 la seconde 8,00 x 16,00. L'unique tour construite partie en brique et partie en latérite, mesure 4,80 x 5,00, un avant-corps de 1 m 30 la prolonge vers l'Est, sa hauteur approximative est de 10 m.

A l'intérieur du prasat, des pièces de grès cassées, des buddhas sur nagas tardifs, voisinent avec un bel épi de faitage et un dessus de linteau en grès rose avec orants sous arcatures du style de Pré Rup.

Une première reconnaissance sur la pente Est de la colline a fait découvrir :

- a) un dvarapala (style Bayon) cassé et très érodé.
- b) une pierre de fondation cassée en beau grès dur.
- c) une statue érodée de hamsa posée sur piédestal rond avec tenon à la base.

Sur le versant Ouest de la colline, ont été découverts :

- a) un dvarapala, plus complet que le précédent et en meilleur état.
- b) à environ 60 m en contre-bas du prasat, un orant allongé, taillé dans le grès et manifestement d'époque tardive. Le sujet est allongé sur une stèle dont la face inférieure est très bien dressée. Longueur : 1 m 78. Cette pièce a été rentrée au dépôt et enregistrée sous le n° 4818 (photo 8406)

#### VIII. ← SAMBOR :

J'ai passé les journées des 28, 29 et 30 janvier 1959 à Sambor Prei Kuk, en compagnie de M. B.P. Groslier. Les tours de briques avaient été débroussaillées et nous avons pu constater leur bonne tenue malgré l'envahissement de la forêt.

Durant cette même tournée, les prasat Andet et Ampil Rolom ont été visités.

#### IX. - VISITEURS :

Au cours des mois de décembre 1958 et janvier 1959, les monuments ont reçu la visite de :

M. Mahoudeau-Campoyer, 1er secrétaire à la Légation de France à Rangoon, et Madame,

M. Mac Kintosh, Adjoint au Haut-Commissaire britannique dans le Sud-Est Asiatique, et Madame.

M. Fillionat, Directeur de l'E.F.E.O., et Madame, accompagnés de M. Hérault, Chef des Services Administratifs de l'E.F.E.O.

M. Strom, Ambassadeur des U.S.A. au Cambodge, et Madame.

M. Smith, Ambassadeur des U.S.A. au Laos

Baron Johan Beck Früs, Observateur de l'O.N.U.

Siemréap, le 18 février 1959  
Le Conservateur des Monuments d'Angkor,



8396. dec 58. Angkor Thom. Porte S. Mur Est - Repose de la  
derniers années de l'akéite et début du bourrage des  
terres - Vue vers le S. W.

8397. fin janv 59. Id - Vue vers le N - achèvement du bourrage  
des terres -



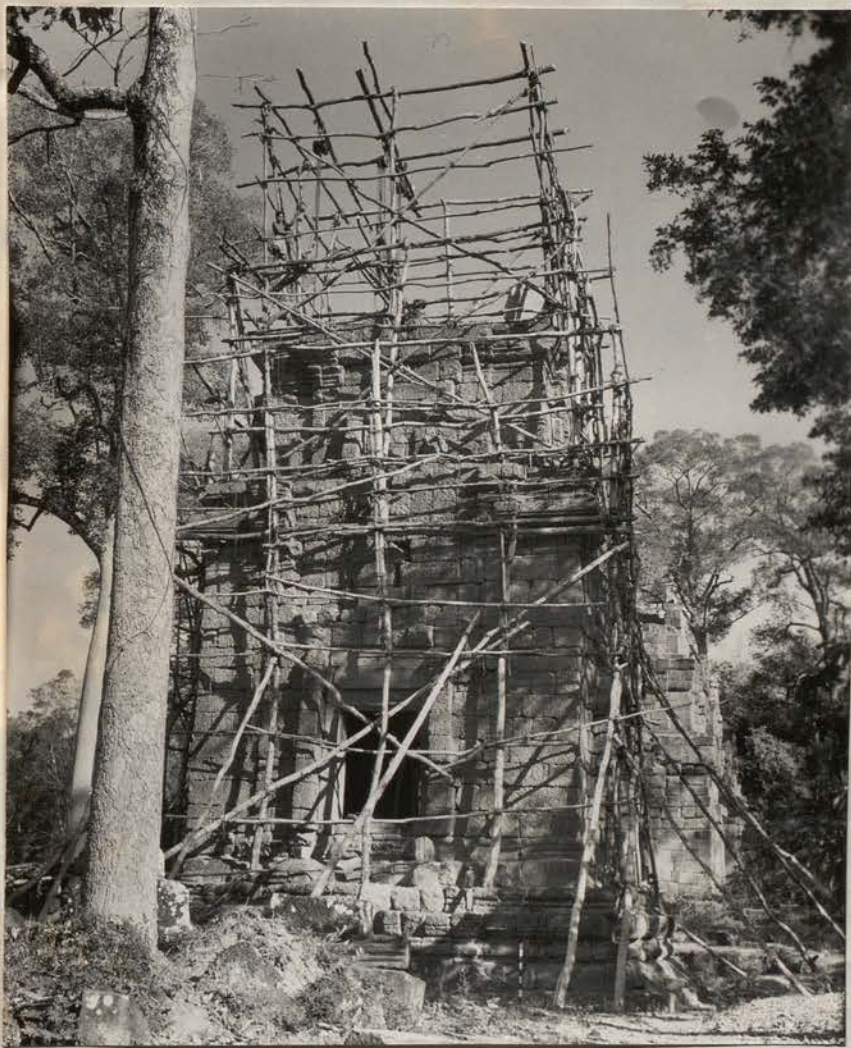

8398. déc 58. Pr Sua Prat n°4 -  
Fav N. Nouveaux échafaudages -

8899 - janvier 59  
Pr. sur Prati n°4.  
Reprise au-dessus  
du 2<sup>e</sup> redent



8400 - dec 58. Neak Pean. Bassin central. Côté S. pose du 9<sup>e</sup> gradin -



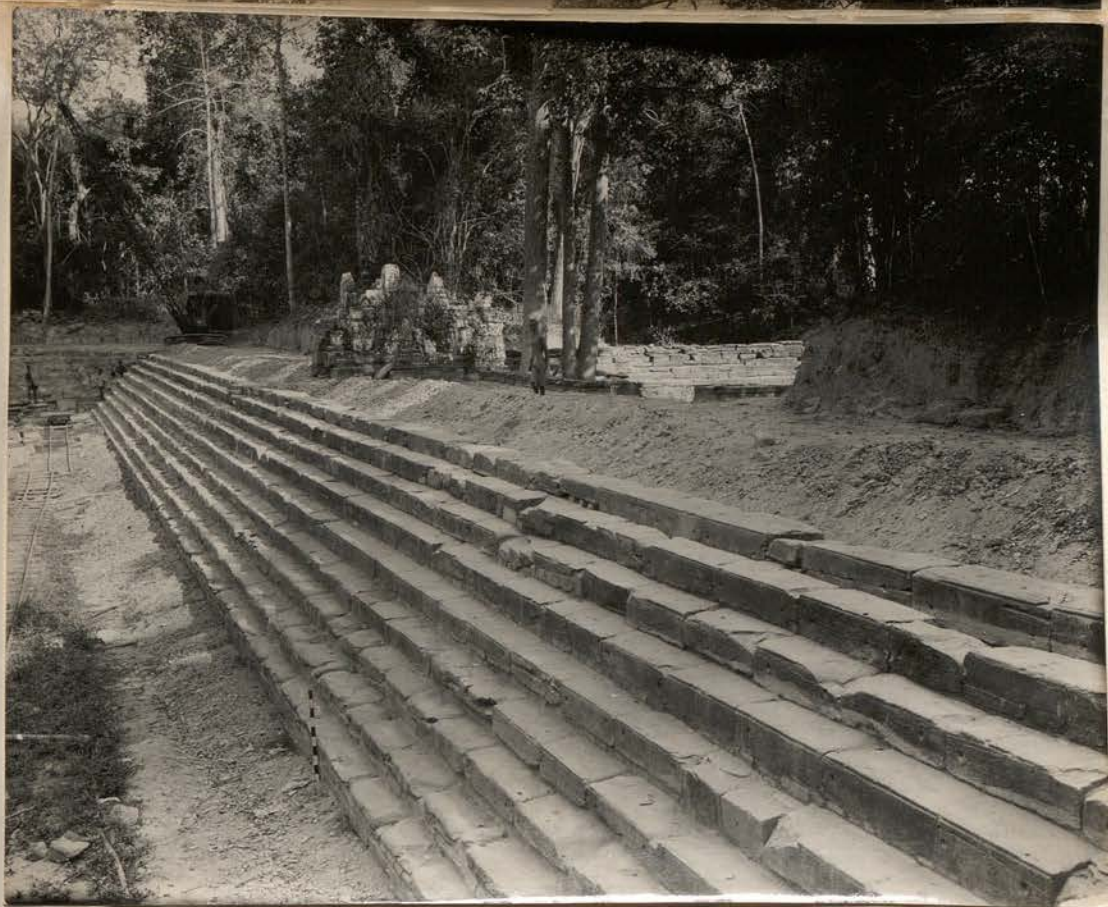

8401. dec 58. Newk Pean. Bassin central. Côte Sud-Ouest Sud  
repro de la dernière assise de grès - 9 assise

8402. 1d - Côte-Ouest - Fixation de la dernière assise de grès.

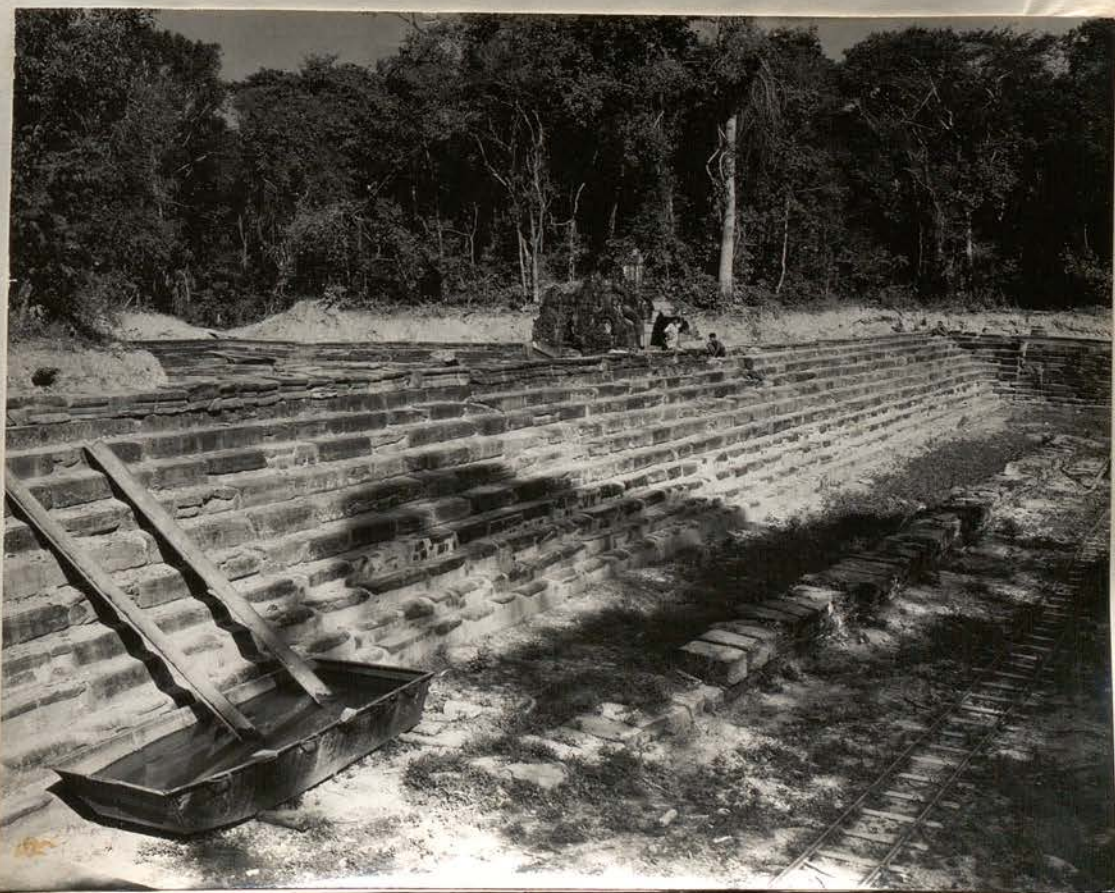





8403- Janv 59. Neak Pean. Barrin central - Côte Est -  
dépose des gradins

8406- Pr. Inédit (Phnom Veak) - Orant allongé - Inv. n° 4818 -  
Long. 1,78 m

